



Marché de Noël

vendredi 13 décembre

A partir de 16h

📍 Place de l'Europe

Artisanat - Producteurs locaux
Restauration - Animations

Présence du
Père-Noël
de 19h à 20h30



DOSSIER



Les infrastructures
sportives

Garage Pichot

Entretien et réparation toutes marques
Vente de véhicule neuf et d'occasion

7 Rue de Fougères
35340 La Bouexière

Tél. : 02 99 62 65 51
garagepichot@wanadoo.fr



S.A.S LMBT

Plaquiste/Isolation
Terrasse bois

06.82.52.72.38
06.75.36.22.14

LA BOUEXIERE

lmbt35@gmail.com

EXTENSION ET AMÉNAGEMENT DE COMBLE



Cloison sèche / Isolation
Pergola / Terrasse Bois
Charpente / Bardage Bois
Menuiserie / Parquet

Dimitri LARDEUX

06 70 91 23 58
sarl.ldx35@gmail.com
35340 LA BOUEXIERE



SARL LDX



ACCORD TAXIS

- Taxis toutes distances (gares, aéroports...)
- Transport médical conventionné
- Véhicules adaptés fauteuils roulants

7j/7



02 99 62 68 97

accord-taxis@orange.fr

LA BOUEXIERE - DOURDAIN - MÉZIÈRES-SUR-COUESNON

SOMMAIRE

- 4 Vie municipale
- 6 Urbanisme
- 7 Enfance & Jeunesse
- 13 Culture
- 16 Dossier
- 19 Grenier de la mémoire
- 20 Événement
- 21 Vie des associations
- 25 Etat civil
- 26 Vie économique
- 27 Intercommunalité
- 28 Expression
- 36 Agenda

Directeur de la publication : Stéphane PIQUET

Photos de couverture : Mairie de La Bouëxière

Dépôt légal : Décembre 2024

Rédaction : Commission communication

REPRODUCTION INTERDITE

Mise en page : Service communication

Impression : Imprimerie LE GALLIARD

Date de dépôt des prochains articles :

Lundi 27 janvier 2025

Tout article transmis après cette date ne sera pas publié.

Vous pouvez transmettre vos textes soit manuscrits,

soit par Internet :

article.contact@mairie-labouexiere.fr

Date de parution du prochain Contact,

sous réserve de modification : Vendredi 7 mars 2025

Imprimé à 2100 exemplaires, sur papier issu de forêts gérées durablement.

Horaires d'ouverture de la mairie :

Lundi : 14h à 17h30

Mardi, Mercredi et Jeudi : 9h à 12h et 14h à 17h30

Vendredi : 9h à 12h et 14h à 16h30

Samedi : 9h à 12h

Tél. : 02 99 62 62 95

Mail : accueil@mairie-labouexiere.fr



Stéphane Piquet,
Maire de La Bouëxière

Bilan 2024 et jours heureux à venir

L'année 2024 a été riche en actions et en projets porteurs d'avenir pour notre commune, et nous avons toutes les raisons d'aborder 2025 avec optimisme.

Développement sportif et dynamisme de quartier

Nous avons inauguré cette année notre nouvelle salle de sport, un espace moderne et adapté aux besoins de toutes les générations, un lieu qui symbolise notre engagement pour le bien-être et la santé de nos habitants. Par ailleurs, l'aménagement de l'éco-quartier de la Tannerie s'est intensifié, faisant progresser ce secteur vers notre vision durable et respectueuse de l'environnement.

Culture : l'âme de notre ville

Nos initiatives en matière de politique culturelle ont pris de l'ampleur cette année, avec plusieurs spectacles emblématiques qui ont rassemblé un large public, renforçant ainsi les liens entre les générations et cultivant l'esprit de notre communauté. Les Festoyes de Chevré, rendez-vous festif incontournable, ont une fois de plus enchanté les habitants et consolidé notre patrimoine festif.

Les grands projets de 2025 : mobilité et sécurité

2024 a permis la mise en place d'espaces dédiés aux vélos, à proximité de l'espace sportif Marie José Percé mais aussi à l'école Charles Tillon, pour encourager l'usage des mobilités douces dès le plus jeune âge.

Ainsi, en 2025, nous allons promouvoir les modes de déplacement doux et respectueux de l'environnement, en allant vers une meilleure intégration du vélo dans la ville grâce à différents aménagements adaptés aux déplacements du quotidien et à la continuité, avec le schéma directeur cyclable de la communauté de commune. C'est l'occasion de mettre en place un espace urbain apaisé, partagé, basé sur un centre-ville limité à 30 km/h. Notre rue principale deviendra une zone de rencontre à 20km/h, espace de respect entre usagers de l'espace public.

Le projet de **la rue des Écoles s'inscrit dans ce schéma global cyclable**. Les aménagements sécuriseront davantage le secteur pour les élèves et les familles.

Enfin, les trottoirs allant de la résidence pour personnes âgées Val de Chevré au centre ville seront remaniés pour les rendre plus accessibles.

Ensemble, nous abordons 2025 avec la ferme intention de poursuivre notre chemin vers une ville dynamique et solidaire, à la fois douce, innovante et respectueuse de son environnement.

Bonne année 2025 à tous !

SYNTHÈSE DES DÉLIBÉRATIONS DU CONSEIL MUNICIPAL

des xx septembre et xx octobre 2024

ATTRIBUTION D'UNE SUBVENTION POUR CRÉATION D'UNE ASSOCIATION

L'association Mori Dojo Aiki développe un nouveau sport sur la commune. Il est acté une subvention de 200 € pour cette création.

BUDGET ÉCOQUARTIER DE LA TANNERIE

Des avenants et des actualisations de prix ont été intégrés, en particulier avenants pour ajouts de canalisations pour éviter les inondations, renaturation du ruisseau, travaux supplémentaires demandés par le Département. Les modifications initialement prévues nous permettent de rester sur le tarif de 180 € le m².

Une ligne de trésorerie de 1 000 000 € a été contractée en attendant les ventes de terrains. Une vingtaine de lots sont déjà achetés ou en cours d'achat.

AMÉNAGEMENT DE LA RUE PAUL FÉVAL

Le projet inclut la réalisation d'un plateau « surélevé » au droit de la route départementale n°27 rue Paul Féval et l'entrée du futur lotissement du « Petit Rochelet » en agglomération.

Une convention entre le Département, le porteur du lotissement et la commune, s'avère donc nécessaire.

ACHAT DU CHEMIN ET PROTECTION DES MILIEUX NATURELS

Dans le cadre de la protection des milieux naturels et de l'achat progressif du cheminement entre le centre ville et l'étang de Chevré, il a été acquis l'achat des parcelles cadastrées A636, A637, A638, A639, A640 au prix de 6595€

A634 et A635 au prix de 8 954,55 €.

PROJET D'OMBRIÈRES PHOTOVOLTAÏQUES

Afin d'augmenter notre autonomie énergétique et participer aux objectifs du Plan Climat Air Energie de la communauté de communes de Liffré Cormier, la commune lance un appel à projet sur 3 sites conventionnés avec :

- La toiture d'un nouvel espace couvert au boulodrome : des échanges avec les sections pétanque et football devront valider le projet.
- La rue des Tanneurs : le positionnement des panneaux devra permettre le maintien du stationnement des poids lourds.
- Le parking Maisonneuve : les implantations seront localisées afin de minimiser l'impact visuel.

CRÉATION D'UN POSTE CHARGÉ DE COMMUNICATION / CULTURE

Afin de développer la politique culturelle de La Bouëxière et assurer la qualité des contenus de la communication vers les habitants de notre commune, il est acté la création d'un poste chargé de communication / culture.

CONVENTION DE PARTENARIAT ENTRE LES 3 CENTRES CULTURELS DE LA BOUËXIÈRE LIFFRÉ ET ST AUBIN DU CORMIER

L'ambition de cette convention est de créer des espaces de culture et de solidarité à l'échelle de Liffré Cormier Communauté et d'impulser de nouvelles dynamiques culturelles et artistiques solides et innovantes sur l'ensemble du territoire et de prendre en considération l'accessibilité culturelle qui demeure une des problématiques principales des territoires.

- Dimanche 17 novembre 2024
 - o Concert de « Régis Huiban Trio »
 - o Collaboration avec Liffré
 - o Salle André Blot de La Bouëxière
- Du vendredi 6 au dimanche 8 juin 2025
 - o Spectacle de cirque culinaire « Les grands fourneaux »
 - o Collaboration avec Liffré et St-Aubin-du-Cormier
 - o Esplanade Paul Davené de Liffré

POLICE MUNICIPALE MUTUALISÉE

A partir du 1^{er} septembre 2024, un poste à 50 % sera mis à disposition de la commune de La Bouëxière, et ce, dans le cadre d'une coopération entre les communes de Liffré, Saint-Aubin-du-Cormier et Gosné.

MARCHÉ DE NOËL

Nous vous donnons rendez-vous pour la 4^{ème} édition du marché de Noël le vendredi 13 décembre à partir de 16h, sur la Place de l'Europe.

Vous pourrez continuer vos emplettes de fin d'année et venir saluer le Père Noël de passage à La Bouëxière.

Vous y retrouverez de nombreux exposants, des animations et des illuminations !



TRANQUILITÉ PUBLIQUE

UNE CONVENTION DE MISE À DISPOSITION

Depuis le 1^{er} septembre dernier, vous avez peut-être pu apercevoir sur la commune, un des 3 policiers municipaux de la ville de LIFFRÉ.

En effet, une convention de mise à disposition a été signée entre LIFFRÉ et 3 autres communes, LA BOUËXIERE, GOSNÉ et SAINT-AUBIN-DU-CORMIER.

Ainsi, afin d'assurer la tranquillité publique, une patrouille intervient désormais sur la commune selon un planning trimestriel. À noter que ces derniers peuvent intervenir en cas d'urgence. Toute demande ou signalement est à faire auprès de l'accueil de la mairie qui transmettra l'information aux policiers municipaux.

Les policiers disposent de deux véhicules et d'un cinémomètre pour effectuer des contrôles de vitesse et sont également équipés d'une caméra piéton pouvant être déclenchée dans une situation tendue, après annonce de vive voix, afin de sécuriser le travail des agents.



L'HIPPOMOBILE AFFICHE COMPLET !

8h, parking Maisonneuve. Il fait à peine jour, les premiers enfants arrivent, accompagnés de leurs parents ou grands-parents. Ils guettent, impatients, l'arrivée de la Maringotte (le nom donné à la calèche) et du cheval, dont on entend déjà le bruit des sabots. Pour les enfants, qui sont ravis de prendre part à ce mode de transport original et peu commun pour se rendre à l'école, c'est un peu comme une toute première récré avant de commencer la journée !

Mis en place par la municipalité et géré par le service espaces verts accompagné du service périscolaire, le trans-

port en calèche vers l'école publique remporte un vif succès et affiche complet. Chaque jeudi, 16 écoliers embarquent dans la calèche tirée par le fier Vezec'h. Ce jour-là, ils sont accompagnés par Christine, du service périscolaire et par Cyril et Nicolas, du service espaces verts. Le trajet dure environ 20 minutes.

C'est un service qui fait la part belle à l'écologie, puisqu'il permet de réduire le nombre de véhicules en circulation lors d'une heure de pointe. C'est aussi un formidable vecteur de lien social : on se croise, on se salue et on se parle.

Enfin, il permet aussi de faire travailler les chevaux de trait, contribuant ainsi à faire perdurer la race. Le cheval, confié aux bons soins du service espaces verts et dont la commune a fait l'acquisition, permet à ce service de fonctionner.

La calèche est aussi utilisée pour le centre de loisirs, la maison de retraite et lors d'animations qui rythment la vie de la commune. Des bénévoles prennent le relais auprès des chevaux le week-end.

Depuis plusieurs années, le cheval de trait breton a une place toute particulière dans la commune qui a reçu un "Horse Breizh Award" en 2019, une distinction mettant en lumière les initiatives qui valorisent l'usage des chevaux de trait.



DEVENEZ PROPRIÉTAIRE AU SEIN D'UN ÉCOQUARTIER

Au sein du nouvel écoquartier communal "La Tannerie", les 96 lots de la 1^{ère} tranche attendent vos projets. Les terrains à bâtir sont viabilisés et vont de 178 à 601m². Ils sont tous libres de constructeur.

LA BOUËXIÈRE, UN CADRE DE VIE ATTRACTIF

La Bouëxière est une commune où il fait bon vivre, à 10 minutes d'Acigné, à 20 minutes de Vitré et de Rennes et à 25 minutes de Fougères.

C'est aussi une commune active, avec de nombreuses entreprises et une vie associative dynamique. Enfin, c'est une commune attractive au plan touristique avec le site naturel et patrimonial de Chevré

RENSEIGNEMENTS

N'hésitez pas à vous renseigner en mairie au 02 99 62 62 95 ou par mail : urba@mairie-labouexiere.fr ou à l'étude notariale de La Bouëxière : 02 99 62 62 40 - ap.35026@notaires.fr

🌐 www.mairie-labouexiere.fr

📍 @villelabouexiere

📱 #villedelabouexiere

📍 @Villedelabx



ÉCOLE PRIVÉE SAINT JOSEPH

LANCEMENT DU THÈME DE L'ANNÉE : L'EAU

Mardi 10 septembre, tous les élèves de l'école se sont retrouvés dans la cour pour chanter et danser avec la chanson « C'est de l'eau », les Enfantastiques.

Une course de relais a ensuite permis à chaque élève de récolter une goutte d'eau d'une couleur et de retrouver le nuage correspondant, tenu par un enseignant. Une fois chaque équipe constituée, les nuages ont été complétés par les mots des enfants : « Qu'évoque l'eau pour vous ? ».



PARRAINAGE

Ça y est, les enfants de GS ont rencontré leur parrain ou marraine de CE2 ! Ils étaient très impatients ! Après une petite photo souvenir, au programme : danse et chant sur "C'est de l'eau" des Enfantastiques puis rencontre sportive "Coach ta forme" ! Les enfants devaient reproduire les mouvements que les coachs leur montraient ! Tout cela, sous le soleil et dans la bonne humeur !



LE GRENIER DE LA MÉMOIRE

A l'exposition sur la vie d'autrefois à La Bouëxière, les CE2 ont appris qu'il y avait la "fête des fleurs" qui réunissait les habitants de la commune, que les garçons et les filles n'étaient pas dans la même école, qu'une statuette ancienne a été découverte et qu'il existait de nombreux métiers différents de notre époque : grainetier, maréchal-ferrant, sabotier, ...



RENCONTRE AVEC EMMANUELLE HOUSSAIS



Jeudi 12 ou vendredi 13 septembre, dans chaque classe, Emmanuelle Houssais, auteure, illustratrice et graphiste est venue répondre aux questions nombreuses des enfants sur les métiers qu'elle exerce.

En montrant ses livres, ses croquis, ses pinces, ses planches..., elle leur a expliqué le processus de fabrication d'un livre. Ensuite, Emmanuelle a engagé les élèves sur notre projet d'école de créer un livre. Nous avons donc commencé ensemble à écrire des histoires et illustrer nos idées.

Un beau projet en cours....

ÉCOLE MATERNELLE CHARLES TILLON



7 CLASSES DE MATERNELLE (4 CLASSES MONOLINGUES ET 3 CLASSES BILINGUES FRANÇAIS-BRETON)

L'effectif total est de **167 élèves** répartis sur **7 classes** :

- ▶ TPS-PS (26 élèves, dont 5 arrivés en janvier) : Manuella PERSON
- ▶ PS-MS (26 élèves) : Séverine JACQUET (déchargée le jeudi par Mélanie GUERINEAU)
- ▶ MS-GS (23 élèves) : Nadine GAUMERAI
- ▶ MS-GS (24 élèves) : Ariane CHEVALERIAS
- ▶ TPS-PS bilingue français-breton (26 élèves, dont 5 arrivés en janvier) : Marie ARZEL (le vendredi avec Virginie LE PENNEC)
- ▶ MS-GS bilingue français-breton (22 élèves) : Julie BEAUGENDRE
- ▶ GS-CP bilingue français-breton (20 élèves) : Stéphanie TESSIER (nouvelle enseignante)

Deux nouvelles enseignantes ont donc rejoint l'équipe cette année : Mélanie GUERINEAU (décharge de direction le jeudi et un lundi sur 3) ainsi qu'une jeune femme en Service Civique Universel (Cassandra LECOQ).

SORTIE À LA MÉDIATHÈQUE



Les classes de MS/GS/CP ont pu se rendre à la médiathèque de La Bouëxière (les plus petits s'y rendront un peu plus tard dans l'année). Dominique de la médiathèque a lu des histoires aux enfants en demi-classe pendant que l'autre demi-classe choisissait des albums à ramener pour la classe. Puis les groupes ont été échangés.

Encore un grand merci aux parents qui les ont accompagnés!

ÉCOLE ÉLÉMENTAIRE CHARLES TILLON

Vendredi 18 octobre, les 58 élèves de CM2 de l'école ont participé au cross au collège Martin Luther King à Liffré.

Les enfants se sont régulièrement entraînés depuis le début du mois de septembre pour préparer cet événement annuel. Le parcours dédié au élèves de CM2 mesurait 1700 m. Les filles ont couru à 10h15 puis les garçons à 10h30. La course s'est terminée par une collation bien méritée.



NOS JOURS HEUREUX AU CENTRE

L'ÉTÉ ET SES AVENTURES

L'été s'est très bien passé avec plein de sorties et d'activités géniales, comme la balade contée avec Samuel ou la sortie avec la maison de retraite. Mais ce que j'ai préféré, ce sont les soirées et veillées au centre avec Emilie et Elisa. – Lyvann

Le mini-camp cet été était trop chouette. On a campé dans une base de loisirs en Anjou. On a pu faire du kayak, du biathlon laser et du tir l'arc. C'était une semaine géniale avec Elisa et Lilou. – Faustine



LES MERCREDIS EN VITESSE

Cette année, les activités des mercredis sont sur le thème du Tour de France aussi bien dans les grands jeux, ateliers de cuisine, jeux sportifs, ateliers d'expression que dans les activités manuelles. Chez les grands, Elisa et Véro nous apprennent plein de nouvelles approches artistiques et sportives ; et chaque après-midi, un nouveau jeu de société. Au centre, je m'amuse et je fais des activités que je ne peux pas faire à la maison. – Elsa, Baptiste, Malo

MES PIEDS – MES MAINS

Aux vacances d'automne, nous avons eu la chance de faire un atelier de sculpture sur bois avec Esther Séguin et l'association l'Atelier de Pierre d'Ercé-près-Liffré. C'était un peu dur, mais incroyable – nous raconte Malo. Nous sommes aussi allés au Cap Multisport de la Mézière, pour faire des épreuves de Koh Lanta. C'était génial. – Malo, Marli, Lyvann



NOËL PARTAGÉ

Le dernier mercredi de décembre, nous avons prévu d'organiser une journée avec les résidents de l'EHPAD pour fêter Noël autour du partage avec des jeux en bois, danse, atelier de bricolage et bien d'autres surprises. - Le groupe des grands



LES TEMPS PÉRISCOLAIRES



ATELIER ÉCHECS



BIBLIOTHEQUE ET JEUX DE SOCIETE



BRICOLAGE EN MATERNELLE



DANSE



DANS LA COUR EN MATERNELLE



PING-PONG



SUR LA STRUCTURE



EN CM6



JEUX DE BALLONS



LUDIMALLE

VIENS DÉCOUVRIR L'ESPACE JEUNES !

Tu as entre 11 et 17 ans et tu cherches un endroit sympa pour te retrouver avec tes amis, faire de nouvelles rencontres et participer à des activités qui te plaisent ? Alors, l'espace jeunes est fait pour toi !

Mais l'EJ c'est quoi !?

C'est un lieu où les jeunes se retrouvent pour passer du temps ensemble dans une ambiance détendue. C'est un endroit où tu peux être toi-même, discuter, t'amuser, mais aussi créer des projets. Que tu sois sportif, créatif, joueur ou curieux, tu y trouveras forcément quelque chose qui te plaît !

On y propose de nombreuses activités comme futsal, initiations au graff, Master Chefs', spongball, billard, baby-foot, créations manuelles, jeux de société mais aussi des sorties comme du paintball, des parcs d'attractions, des escapes game, le festival « Quartier d'été » ...

En bref, il y en a pour tous les goûts ! L'espace jeunes, c'est aussi un endroit où tu peux donner ton avis et être acteur de la vie de la structure ! Tu as des idées d'activités ou de projets ? Parles-en avec l'équipe d'animation pour les mettre en place. Et oui, dans l'espace jeunes, tu participes à la création des programmes d'activités et la mise en place de projets en tout genre !

Et c'est quand !?

En période scolaire

- Le mercredi et le samedi de 14h à 18h30
- Le vendredi de 17h30 à 19h

Pendant les vacances

- Du lundi au vendredi, de 10h à 18h30 ou de 14h à 23h en fonction du planning d'activités !



Pour les CM2, une nouveauté cette année : La Passerelle

La Passerelle c'est la possibilité pour les CM2 de découvrir l'espace jeunes de la commune sur un temps rien que pour eux !

Les enfants peuvent y venir le mercredi matin de 8h30 à 13h et pourront même y déjeuner (à condition d'apporter son repas).

A la passerelle, on découvre l'espace jeunes, son fonctionnement et ses activités.

A partir des vacances d'été, les CM2 pourront participer à l'ensemble des activités de l'espace jeunes.

Et comment on s'inscrit à tout ça ?!

Pour s'inscrire à l'espace jeunes et à la passerelle, c'est très simple ! Il faut suivre les étapes ci-dessous via le portail famille :

Démarches pour l'inscription à l'espace jeunes

VOTRE ENFANT FRÉQUENTE UN ESPACE JEUNES DU TERRITOIRE. COMMENT L'INSCRIRE ?

- > Pour les Liffréens, si vous êtes déjà inscrits au portail famille de la ville de Liffré rien ne change (même identifiant et même mot de passe) il est important de mettre à jour toutes les informations (Changement familial, informations santé ...).
- > Pour les nouveaux usagers, vous avez accès au portail famille sur le site de Liffré Cormier-Communauté, directement sur le bandeau d'accueil en haut à droite.

Après avoir cliqué sur l'onglet portail famille, vous allez sur la date création d'espace.

Vous devez renseigner quelques informations personnelles. Les informations que vous renseignerez sont entièrement sécurisées. Elles ne serviront qu'à l'accueil de votre enfant.

Points importants

- Les espaces jeunes sont des Accueils Collectifs de Mineurs, il est obligatoire de renseigner les données "Santé" de votre enfant et de les mettre à jour, si nécessaire. (Fiche sanitaire + informations demandées sur le portail famille)
- Afin de bénéficier des avantages tarifaires pour les activités payantes, vous devez absolument renseigner vos données CAF.

N'hésitez pas à contacter les espaces jeunes pour vous accompagner dans vos démarches.

Contact EJ Liffré
allée Henri Labreton
01150Liffre-cormier.fr
02 99 23 58 61 - 06 20 14 23 48

www.liffre-cormier.fr

Alors, prêt à tenter l'expérience ?

Pour plus d'informations, vous pouvez contacter

Ludivine DANEL

Responsable de l'espace jeunes de La Bouëxière

ejabouexiere@liffre-cormier.fr

06 43 85 79 86

ARGENT DE POCHE : LES INSCRIPTIONS 2025 SONT OUVERTES !

Le dispositif Argent de Poche permet aux jeunes d'avoir une première expérience professionnelle.

Il s'adresse aux Bouexièrais âgés de 16 ans révolus. Ils peuvent prendre part au dispositif jusqu'à la veille de leurs 18 ans. Les jeunes ! Vous travaillerez au sein des services municipaux sous la responsabilité d'un agent (jardinage, espaces verts, médiathèque, école, ménage, classement ...). Le travail se fera par demi-journée de 3h. Le nombre de demi-journée sera limité par jeunes et par période. Vous percevrez alors 15€ par demi-journée effectuée.

Inscrivez-vous dès maintenant ! Si vous souhaitez prendre part au dispositif pour l'année 2025 c'est simple. Il faut :

- Retirer un dossier d'inscription en mairie ou sur le site internet de la commune.
- Compléter le dossier
- Le déposer en mairie avec les pièces demandées **avant le samedi 18 janvier 2025 dernier délai.**

Le paiement des demi-journées est effectué par chèque. Il est donc obligatoire d'avoir un compte bancaire à votre nom (pas celui des parents). Pour toutes informations concernant "Argent de poche", contactez la responsable jeunesse Ludivine DANEL : jeunesse@mairie-labouexiere.fr ou au **06 43 85 79 86**.



LE CONSEIL MUNICIPAL DES ENFANTS De nouveaux élus !

Les élections du Conseil Municipal Enfants se sont déroulées cette année au niveau des enfants de CE2 de chaque école. Chaque candidat a fait sa campagne électorale. Les votes ont eu lieu les 11 et 15 octobre selon l'école, à la mairie. Les jeunes électeurs de CE2 ont exprimé leurs choix pour élire les futurs conseillers municipaux

Ils ont pris part activement à ce moment démocratique.



Après avoir présenté sa carte d'électeur, chaque enfant s'est rendu dans l'isoloir pour sélectionner le candidat de son choix, puis chacun a pu déposer son bulletin dans l'urne.

Au total, 19 candidats se sont présentés pour 12 sièges à pourvoir, 8 places pour l'école Charles Tillion et 4 places pour l'école Saint Joseph. Le dépouillement a eu lieu le 15 octobre au soir avec la participation des enfants et de leurs parents. Après avoir compté les bulletins, récolté l'ensemble des voix, le moment tant attendu des résultats est arrivé ! Nous pouvons souhaiter la bienvenue à nos nouveaux jeunes élus qui rejoindront ceux de CM1 et CM2 déjà en poste : CECCARELLI Charlie, CHAUMARD Elric, CLAIN DAR Morgane, DUBUS Louise, FLUHR Kélian, GALLAIS Naël, GAMBARETTI Eva, GAUDIN Alizée, GOBERT Adrien, HADRZYNSKI Miwa, RICHARD Soellyn, TACCHI Lucas.



THÉÂTRE AU VILLAGE

Samedi 24 août 2024

La saison estivale s'est close en beauté avec le festival Théâtre au Village.

Depuis la rencontre de Pierre-Yves Le Bail avec Anne Busnel lors du festival à Marpiré, la commune est partenaire la Cie Azor depuis 10 ans.

Les enfants ont pu retrouver Gabilolo dans une nouvelle aventure. Cette année Gabilolo a décidé de se retirer à la campagne pour y cultiver des légumes et élever des animaux.

Il pense pouvoir réussir en employant des méthodes ultra-modernes et des produits miracles d'internet. Hélas, il échoue lamentablement, ce qui fait bien rire sa jolie voisine Mademoiselle Réséda la fermière. Heureusement les enfants étaient là pour l'aider dans son entreprise.

A l'issue de la représentation, les enfants ont découvert une incroyable malle à instruments et ont pu les essayer avec les musiciens de la troupe.



En soirée, la Cie a livré une version burlesque et féérique du Songe d'une nuit d'été de William Shakespeare. La troupe a su rendre loufoque ce chassé-croisé entre quatre amoureux

et qui recèle de nombreux quiproquos, le point d'orgue étant la représentation théâtrale d'une bande d'artisans loufoques. Une pièce à lire et à découvrir ou redécouvrir.



ERRATUM

Suite à l'article paru dans le Contact n° 157 du mois de septembre 2024, Patrick Lescuyer tient à signaler qu'une erreur s'est glissée dans l'article sur l'exposition "observons les oiseaux" se déroulant à la médiathèque. En effet, M. Lescuyer ne fut pas le seul photographe amateur : M. Elouan Dugue, Mr Jacques Segouin et M. Mickael Monvoisin ont activement participé en proposant leurs photographies et M. Lescuyer les en remercie.

LA BOUËX' À JEUX LUDOTHÈQUE

La Ludothèque la BOUËX'A JEUX existe depuis 2019, elle vous propose plus de 250 jeux de société adaptés à tous les âges.

L'adhésion est gratuite (une par famille) et vous pouvez emprunter 2 jeux pour une durée de 15 jours.

Des soirées jeux de société familiales sont organisées sur l'année scolaire à raison d'une par trimestre. L'ambiance y est joviale pour les petits et les grands.

Des soirées de jeux de plateau pour les adolescents (à partir de 15 ans) ont lieu tous les mercredis à 20h. Elles sont encadrées par 2 bénévoles de la ludothèque pour vous expliquer les règles du jeu et passer ainsi un moment convivial.



Les nouveautés pour l'année 2025 :

- un nouveau local pour la BOUËX'A JEUX.
- des nouveaux créneaux d'ouverture et des nouveaux horaires pour les permanences prêts/retours des jeux ;
- des nouvelles animations.

Nous recrutons des bénévoles pour tenir les permanences et l'organisation des soirées jeux de société.

Vous pouvez nous rencontrer lors des permanences ou nous adresser un mail à : ludothèque@mairie-labouexiere.fr.



COMPLET POUR LA PREMIÈRE SÉANCE DE BÉBÉ LECTEURS !

Depuis cette année, la médiathèque propose une nouvelle animation à destination des plus petits : des séances de bébés lecteurs.

Avec une jauge limitée à 6 enfants, cette séance s'adresse aux petits de 6 mois à 3 ans accompagnés de leurs parents ou de leur assistante maternelle.



Pour cette première séance, c'est autour d'un tapis de lecture* sur le thème des contes traditionnels que les jeunes lecteurs ont été invités à écouter les histoires.

Animés par Dominique Lambert, agent de la médiathèque, ces séances seront programmées une fois par petites vacances.

Rendez-vous donc vendredi 14 ou 21 février à 11h à la médiathèque (date en cours de confirmation).

Gratuit – **Inscription obligatoire :**

- à l'accueil de la médiathèque
- au 02 99 62 67 43
- ou par mail à mediatheque@mairie-labouexiere.fr

Les personnes qui s'inscrivent pour la première fois sont prioritaires.

**Merci à la médiathèque de Liffré qui nous a prêté son tapis de lecture.*

L'AUSTRALIE À L'HONNEUR À LA MÉDIATHÈQUE

Du 1^{er} au 30 octobre, la médiathèque a mis à l'honneur l'Australie à travers une exposition et un cycle de six ateliers musicaux destinés aux plus jeunes.

L'exposition "Vision d'Australie", réalisée par Christine Delalande, photographe amateur d'origine française résidant à Sydney, a permis de découvrir une perspective personnelle et artistique de ce pays. Passionnée d'art, Christine a partagé sa vision de l'Australie au travers de 20 photographies, mettant en lumière des paysages, la faune locale et des œuvres d'art contemporain, offrant ainsi un aperçu unique de son quotidien dans son pays d'adoption.

En complément, des photographies d'animaux typiques de l'Australie ont été exposées dans les espaces de la médiathèque, favorisant des échanges avec les plus jeunes autour de la richesse et de la diversité de la faune australienne.

Les enfants et leurs familles ont été invités à un voyage musical à la découverte de l'Australie, grâce à **Marizik, musicienne locale, et sa mascotte Lisette la petite ai-grette**. Les spectateurs ont embarqué pour un périple sonore à travers les chansons traditionnelles australiennes, rythmé par divers instruments, guitare, banjo ou flûte traversière. Les spectateurs ont aussi pu participer à l'ambiance musicale en s'essayant à plusieurs instruments tels que les clap sticks, les maracas ou le tongue drum.

Parmi les participants, 16 enfants des deux crèches de la commune, accompagnés de leurs éducatrices, ont eu l'occasion de danser et de s'imprégner des sonorités typiques de ce pays-continent, lors d'un accueil spécifique.

Au total, plus d'une centaine de personnes, petits et grands, ont pris part à cette escale musicale en Australie, découvrant la richesse culturelle et la diversité de ce territoire lointain, emblématique des koalas et des kangourous.



EXPOSITION "L'EAU UNE RESSOURCE VITALE"



Dans le cadre du « Mois agissons pour le climat » porté par Liffré-Cormier Communauté, la médiathèque de La Bouëxière a présenté l'exposition « L'eau, une ressource vitale ». Prêtée par la Médiathèque Départementale d'Ille-et-Vilaine, cette exposition invite à découvrir une sélection de 20 images grand format réalisées par des photographes tels que Yann Arthus-Bertrand, Philippe Bourseiller, Olivier Grunewald, Michel Loup et Philip Plisson.

L'exposition visait à sensibiliser le public aux multiples aspects de l'eau : ses différentes formes, ses usages, et l'importance de sa préservation en tant que ressource essentielle, abordant des thématiques écologiques, géographiques, historiques, sociales et économiques. Une sélection de nombreux ouvrages en lien avec ce sujet a été mise à disposition des visiteurs en consultation sur place.

Plusieurs classes ont pu découvrir l'exposition et participer à des séances de lecture de documentaires sur la thématique de l'eau, en particulier les élèves de l'école Saint-Joseph, dont le projet pédagogique de l'année est centré sur ce thème. L'exposition s'est terminée le 30 septembre dernier.



LES INFRASTRUCTURES SPORTIVES

La commune de La Bouëxière, située dans le département d'Ille-et-Vilaine, offre une grande variété d'équipements sportifs et culturels destinés à enrichir la vie de ses habitants. Ces infrastructures témoignent d'un fort engagement communal pour la promotion des activités physiques et culturelles, répondant aux besoins croissants d'une population dynamique. Voici une présentation détaillée de ces lieux, qui contribuent à faire de La Bouëxière une commune attractive pour les loisirs et les événements publics.

LE STADE ANDRÉ BLANDIN

C'est un espace multifonctionnel dédié principalement au football. Il comprend un terrain d'honneur synthétique pour les compétitions officielles avec une tribune, ainsi qu'un terrain en herbe. Le terrain synthétique permet une utilisation tout au long de l'année, indépendamment des conditions météorologiques. En plus de ces équipements, le stade propose deux courts de tennis pour les amateurs de raquette, un plateau de basket, et un boulodrome, avec un espace couvert, pour les amateurs de pétanque, contribuant à la diversité des activités proposées.





LE COMPLEXE SPORTIF PIERRE DE COUBERTIN

Le complexe sportif Pierre de Coubertin est un centre sportif qui abrite plusieurs espaces intérieurs.

La salle omnisports accueille diverses disciplines, notamment le tennis, le badminton et le handball.

Une salle de musculation y est également disponible pour ceux qui souhaitent entretenir leur forme physique, elle est gérée par une association et est équipée de nombreuses machines.

Le complexe comprend également un dojo pour la pratique des arts martiaux comme le judo ou l'aïkido.



LE NOUVEAU PÔLE SPORTIF MARIE-JOSÉ PÉREC

Pour répondre à la croissance de la population et aux besoins d'infrastructures supplémentaires, La Bouëxière a lancé la création d'un nouveau pôle sportif de près de 6 000 m². Ce projet ambitieux combine plusieurs espaces destinés aux événements sportifs, en intégrant des équipements modernes capables d'accueillir des compétitions de niveau départemental et régional. Il est équipé d'une salle multisports avec des gradins pouvant accueillir 250 personnes, une salle de danse (Joséphine Baker), un terrain de squash, et un terrain de padel qui, lui, se trouve en extérieur.



LE CENTRE CULTUREL DE MAISONNEUVE

Le centre culturel de Maisonneuve est un lieu polyvalent qui propose plusieurs salles adaptées à des activités diverses, telles que la danse, la gymnastique, le yoga, ou encore des expositions artistiques. Un espace couvert et chauffé est également présent pouvant accueillir des activités telles que le palet. Ce centre est également utilisé pour des événements communautaires, des réunions associatives, et des ateliers créatifs. Parmi les salles les plus connues, on trouve celles de Pérousel, Saint-Père, et de La Corbière, qui sont régulièrement utilisées pour des événements culturels ou des expositions.



PERSPECTIVES ET ENGAGEMENT COMMUNAUTAIRE

L'investissement dans les infrastructures sportives et culturelles à La Bouëxière témoigne de la volonté de la municipalité de répondre aux besoins de tous ses habitants, qu'ils soient amateurs de sport, passionnés de culture ou en quête de divertissement. Le nouveau pôle sportif, avec ses 6 000 m², représente une avancée majeure pour la commune. Il se positionnera comme un lieu de rassemblement pour de beaux événements sportifs accueillant non seulement des sportifs mais également du public. En parallèle, des équipements déjà en place comme la médiathèque, la ludothèque, et le centre culturel contribuent à créer une offre diversifiée, renforçant ainsi l'attractivité de La Bouëxière au sein de la communauté Liffré-Cormier.

En résumé, La Bouëxière a su mettre en place une gamme d'équipements sportifs et culturels adaptés aux besoins de ses résidents, tout en anticipant les évolutions futures. Cette diversité d'infrastructures garantit un cadre de vie agréable et stimulant, où chacun peut s'épanouir selon ses centres d'intérêt. Que ce soit pour un match de football, une séance de lecture à la médiathèque, ou un atelier de création au centre culturel, La Bouëxière continue de cultiver une vie communale dynamique et inclusive.

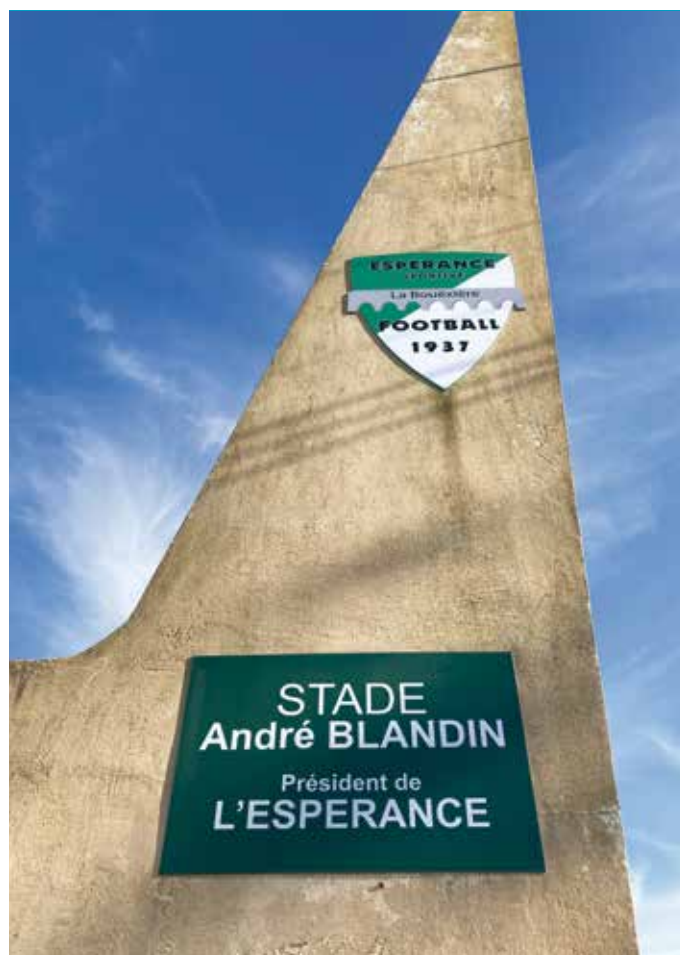

RETOUR SUR L'EXPOSITION "LE GRENIER DE LA MÉMOIRE"

Les 27 et 28 septembre derniers, le comité consultatif du Grenier de la Mémoire a organisé une exposition dédiée à l'histoire de La Bouëxière, rassemblant des souvenirs de la commune.

L'exposition proposait six stands thématiques :

1. L'école à La Bouëxière en 1950
2. L'Histoire du Petit Guerrier Celte
3. Les commerçants et artisans dans les années 50 à La Bouëxière
5. L'histoire de la statuette du petit guerrier celte, animée par les membres de l'association Buxeria
6. Les photos de classes
7. Des articles de journaux, des communications municipales et des objets anciens appartenant à la mairie

La journée du vendredi 27 septembre a été principalement consacrée aux écoliers. Quatre classes ont eu l'occasion de découvrir l'exposition, avec un intérêt particulier pour le stand consacré à l'école à la Bouëxière dans les années 1950. Les élèves ont pu écouter les témoignages de plusieurs résidents de la maison de retraite qui ont partagé leurs souvenirs. Les écoliers d'aujourd'hui ont appris avec étonnement qu'autrefois, les enfants buvaient peu d'eau (ils buvaient plutôt du cidre ou du lait), parcouraient de longues distances à pied pour aller à l'école, et qu'à la cantine, seul un bol de soupe était servi. Pour un repas plus copieux, il fallait apporter sa propre nourriture. De plus, le chauffage n'était pas pris en charge par la commune : chaque enfant devait amener une bûche pour



alimenter le poêle à bois de la classe, que les enfants à tour de rôle devaient allumer chaque matin avant la classe.

Le samedi 28 septembre, plus de 200 visiteurs ont profité de l'exposition pour découvrir les photographies, échanger autour des objets exposés et visionner le film sur les fêtes de fleurs. Tout au long de la journée, les habitants se sont retrouvés autour de souvenirs communs, renouant parfois avec des personnes qu'ils n'avaient pas vues depuis plusieurs années.

L'exposition a également été marquée par l'arrivée surprise de nouveaux objets, comme la machine à écrire de la secrétaire de mairie des années 1930 ou encore des cartes de rationnement des habitants de La Bouëxière datant de 1946. Ces pièces ont enrichi l'événement, soulignant l'importance du patrimoine matériel et immatériel de la commune, et ont encouragé des échanges intergénérationnels autour de l'histoire locale.

Avec un total de 300 participants, écoliers et habitants, cette édition du Grenier de la Mémoire a rencontré un franc succès. Forts de cet engouement, les membres du comité réfléchissent à l'organisation d'une nouvelle exposition en 2025.

Vous souhaitez faire un don ou rejoindre le comité consultatif Grenier de la mémoire ?

Contact :

greniermemoire@mairie-labouexiere.fr

RETOUR SUR UNE JOURNÉE INOUBLIABLE

Le dimanche 15 septembre 2024, les Festoyes de Chevré à La Bouëxière ont attiré près de 7 000 visiteurs, ainsi qu'une trentaine d'oies, dans une ambiance médiévale captivante. Organisée autour de l'étang de Chevré, cette fête a rassemblé un large public, des familles aux passionnés d'histoire en passant par les curieux.

L'événement a plongé les participants dans une immersion totale dans le Moyen Âge avec diverses animations. L'un des moments forts fut la déambulation des oies, qui a enchanté petits et grands. Les troubadours et jongleurs ont apporté une ambiance festive à travers leurs performances, tandis que des ateliers historiques ont permis aux visiteurs de découvrir des savoir-faire anciens, comme le travail de la forge au Moyen Âge grâce à l'association de la Forge à la Lice.

Le marché médiéval, véritable cœur de la fête, a permis aux participants de flâner parmi des échoppes spécialement conçues par une soixantaine de bénévoles, qui ont œuvré

toute l'année pour cet événement. Des artisans locaux proposaient des objets d'époque et des produits artisanaux. Les reconstitutions historiques, d'un réalisme saisissant, ont transformé le site de Chevré en un authentique village médiéval.

La conférence proposée par le CERAPAR a également été un succès notable, attirant environ 250 participants, une augmentation significative par rapport aux 90 personnes présentes en 2022.

Cette édition 2024 des Festoyes a ainsi confirmé son succès grandissant, tout en préservant son esprit familial, gratuit et ouvert à tous.



LA GUINGUETTE AU MOULIN DE CHEVRÉ !

Pour sa seconde année, la guinguette de l'association Un été au moulin a ouvert cet été. L'occasion de venir profiter de ce lieu naturel et bucolique. C'était une belle occasion de se poser dans ce site médiéval et de profiter des journées « estivales ». La pluie a été plus présente que le soleil, mais avec un k-way nous avons tenu bon ! L'intérieur de la salle du moulin a permis un accueil d'une trentaine de personnes lorsque la météo était capricieuse. Aaaaah la Bretagne ! Vous avez pu profiter de moments de détente au bord de l'étang sur des transats pour siroter un bon cocktail (avec ou sans alcool). Et oui, le soleil a fait des apparitions mais c'est l'ambiance qui était chaleureuse cet été ! Lors de ces journées, les samedis de 18h à 22h et les dimanches de 15h à 19h, la circulation a été fermée sur la portion de voie allant de la salle communale adossée au moulin jusqu'au parking visiteurs, jouxtant le pont romain permettant un moment de pause de circulation sur ce pont. L'équipe, soucieuse des enjeux écologiques a gardé le même objectif que l'année dernière, pour la préservation de ce bel espace de nature. De l'éco-mobilier en récupe et le commerce local à l'honneur !

Nous tenons à remercier :

- Angelique et Nicolas de la Boulangerie Roux pour leur délicieux pain qui accompagnait nos planches apéro.
- Cécile et ses gourmandes glaces bio de La Ferme de la grande fontaine.
- Alexy, Thomas et Guillaume de l'épicerie Au Naturel Gourmand, toujours aussi accueillants et soucieux de proposer des produits locaux de qualité.
- Meryl, brasseuse qui nous a proposé sa bière artisanale que vous pouvez retrouver à la brasserie Beltane à Rennes.
- Et notre caviste, Maxime de Zone 20, qui nous a proposé des vins nature, de qualité et en provenance de toutes les régions de France.

Le dimanche 7 juillet a eu lieu l'événement L'Art et la Nature, l'occasion de découvrir ou redécouvrir Esther Seguin, sculptrice sur bois, Dref sculpteur sur métal, Nicolas Boussin peintre et Angèle apprentie potière qui sont venus exposer leurs oeuvres. Un concert à la harpe par Esther a permis, dans un décor d'artistes, une pause musicale appréciée.

Nous avons savouré la cuisine de Pauline Agasse Lafont, naturopathe, qui nous a proposé une dégustation sur le thème de l'art de cuisiner les épluchures, un succès gustatif, économique et écologique !

Mickael et Richard de l'association La Bouëxière Environnement nous ont invités à les suivre pour une balade sur le thème de la biodiversité. Petits et grands ont pu découvrir les coulisses des bords de l'étang et les enjeux écologiques liés à cet espace naturel.

Le samedi 24 août, Delphine a animé une soirée jeux dans la salle du moulin. Le temps nous faisait tendre vers le vin chaud mais la rigolade a permis de réchauffer l'ambiance ! Pour la dernière soirée, le 31 août, les druides ont été cléments et nous ont enfin apporté du soleil !

De quoi clôturer cet été et démarrer la rentrée avec le sourire. L'artiste Dirty old Mat nous a fait chanter, merci pour sa présence. Ses chansons engagées, touchantes dans un folk-punk mélodique ont su mettre l'ambiance pour clôturer la saison. Hyanie, notre DJ Moule Frite nous a ensuite fait danser ! Sa playlist très éclectique et son charisme coloré ont mis une belle ambiance et ont permis à certain de se découvrir un talent certain pour enflammer le dancefloor ! Ces événements n'auraient pas pu avoir lieu sans l'aide précieuse de tous, Bouëxiérais et habitants des communes limitrophes, bénévoles, amis, association, artistes, élus, riverains, commerçants et agents techniques.

Un grand merci à toutes et tous !

Pour tout renseignement
uneteaumoulin@gmail.com



ESPERANCE LA BOUEXIERE PETANQUE

La section pétanque voit la saison officielle se terminer, 2024 a encore été une année riche pour le club.

- D'abord par un nombre record de licenciés, nous arrivons à 140 dont 44 féminines et 21 jeunes.
- Ensuite, l'ouverture depuis un an de l'école de pétanque, nous espérons la labellisation cette année. Nous avons mis en place un entraînement spécifique mené par Tubvaj Tcha diplômé BF 1. Tous les mardis soir à 18 heures 30, ils sont en moyenne une douzaine de 6 à 14 ans à s'entraîner pour participer ensuite aux différentes compétitions jeunes.
- 2024 a vu l'organisation pour la première fois d'un concours régional de pétanque. 172 doublettes ont participé à ce qui fut une très belle compétition en nombre et



en qualité. Date est prise pour la deuxième édition, ce sera le samedi 14 juin 2025. Remerciement à tous les bénévoles, ainsi qu'aux artisans et commerçants qui nous ont soutenus pour cette organisation.

- Enfin comme tous les ans, nous avons choisi une association pour laquelle nous avons organisé un concours. L'association « Pour Mathis » qui aide et finance les besoins de Mathis un jeune adulte lourdement handicapé a été retenue. Le 21 septembre, 62 équipes se sont retrouvées pour un bel après midi. 1489 € ont été récoltés, ils ont été remis lors de l'Assemblée Générale le 2 novembre. La section pétanque a pour sa part arrondi la somme et remis un chèque de 1600 €.

Merci à tous les participants pour ce moment de solidarité.



Avec 2025 qui arrive, c'est le moment de renouveler ou prendre les licences. Les personnes désireuses de nous rejoindre peuvent venir le mercredi à partir de 14 heures pour s'entraîner ou contacter **Philippe Desisles au 06.19.80.04.86.**

JUMELAGE LA BOUEXIERE – WINGRAVE

Environ 80 personnes ont voyagé samedi 19 octobre pour retrouver nos amis anglais de Wingrave. Dès notre arrivée, nous avons retrouvé nos amis britanniques autour d'un verre au Community Centre. L'accueil fut chaleureux et les nouveaux participants ont pu faire connaissance avec leurs familles d'accueil. L'atmosphère de liesse s'est poursuivie dans nos familles, à discuter et échanger autour d'un repas.

Dimanche matin, les jeunes footballeurs bouëxiérais ont eu l'occasion de se mesurer aux copains anglais. La météo assez humide s'est avérée avantageuse pour nos hôtes qui ont gagné aux penaltys 5-4 après un score nul 3 à 3. Tous sont repar-

tis avec un T-shirt, une médaille et de nouveaux amis !

Le dimanche après-midi a été consacré aux activités en famille. Chaque visiteur français a pu découvrir le quotidien de son hôte anglais, partageant des moments privilégiés lors de promenades ou lors du traditionnel « tea time ». Ces instants ont permis de créer des liens plus personnels et de mieux comprendre la culture de l'autre.

Le lundi, nos amis anglais nous avaient préparé une excursion à Bletchley Park et Ascott House. Bletchley Park est célèbre pour avoir accueilli le centre secret de décryptage pendant la Seconde Guerre mondiale. Nous avons pu explorer le lieu de

travail de plus de 9000 personnes, regroupant mathématiciens, psychologues, linguistes, militaires, des Codebreakers autour du célèbre Alan Turing. L'après-midi a été consacré à la visite d'Ascott House, magnifique demeure entourée de jardins somptueux. Nous avons admiré les collections d'art, les meubles d'époque et la porcelaine précieuse exposés dans cette résidence historique. Le départ du mardi 22 octobre a été à la fois chaleureux et douloureux, ponctué de promesses de se revoir bientôt. Après la photo de groupe, nous avons aperçu quelques larmes, la preuve d'un échange réussi et de liens renforcés entre nos deux communes. Les 2 heures perdues à la douane, conséquences d'un Brexit mal digéré, n'ont pas pu gâcher notre enthousiasme.



RETOUR SUR LE CIRCUIT DÉPARTEMENTAL JEUNES À "LA BOUËX" : UN SUCCÈS POUR NOS JEUNES SPORTIFS

Le dimanche 6 octobre, la salle Pierre de Coubertin a accueilli le Circuit Départemental Jeunes, un tournoi qui a rassemblé 70 jeunes athlètes des catégories minimes et cadets. Venus de tout le département, ces jeunes sportifs et sportives se sont affrontés dans une ambiance à la fois compétitive et conviviale, et ont offert un beau spectacle aux spectateurs présents. Nos trois jeunes représentants de La Bouëxière ont réalisé de belles performances,



avec une place de finaliste à la clé, pour le plus grand plaisir de la communauté locale ! L'organisation de l'événement a été rendue possible grâce à l'engagement d'une quinzaine de bénévoles, parmi lesquels des membres et anciens membres du club, des parents, amis et supporters. Leur dévouement a permis d'assurer le bon déroulement de la journée, dans un

esprit d'entraide et dans la bonne humeur. Un immense merci à eux pour leur temps et leur énergie, qui ont fait de ce tournoi un vrai succès. Nous adressons également nos remerciements aux sponsors locaux, Breizh Optical, Bouëx Hair Coiff, et la boulangerie Roux, pour leur soutien généreux. Leur présence à notre première session de remise de prix et leur contribution ont été essentielles pour offrir aux jeunes un événement de qualité et encourager la pratique sportive dans notre ville. Nous remercions également Mme Sterenn Leclere, adjointe aux Sports et aux Associations pour sa participation à la remise des prix pour la première session.

Enfin, nous avons eu le plaisir d'accueillir Monsieur le Maire, Stéphane Piquet, venu assister à la seconde remise de prix et féliciter les jeunes sportifs pour leur engagement et leur fair-play. Sa présence a été particulièrement appréciée par les compétiteurs et les bénévoles, renforçant l'esprit de communauté qui a animé toute la journée. Ce CDJ a ainsi permis de rassembler compétiteurs, familles et membres de la ville autour de belles valeurs sportives. Nous vous donnons rendez-vous l'année prochaine pour un prochain tournoi, avec, nous l'espérons, encore plus de jeunes talents et de moments inoubliables !

Renseignements sur le site
www.badmintonesperance.weebly.com

MELODI'SHOW, NOUVELLE ASSOCIATION

Melodi'Show est une association fondée par Manon GEMIN passionnée de musique, et 3 de ses amies, Camille, Elsa et Flora, réunies autour de l'idée de créer un événement annuel mêlant musique et solidarité. Chaque année, nous organisons un grand spectacle musical dont l'objectif est de récolter des fonds au profit d'une cause locale. La première édition aura lieu en novembre 2025.

Convaincues que la musique peut rassembler et mobiliser, nous souhaitons à travers nos spectacles offrir un moment de partage tout en soutenant des associations qui œuvrent pour le bien-être des autres. Pour cette première édition, l'intégralité des fonds sera reversée à l'association La Cordée Bretonne. (Une association Rennaise en faveur des enfants atteints de cancer ou de leucémie).

Melodi'Show est bien plus qu'un simple événement musical, c'est une aventure humaine au service des autres, où solidarité et générosité se rencontrent autour d'un projet festif.

Nous recherchons des chanteurs (H/F) dès 16 ans, n'hésitez pas à nous contacter par mail à melodishow.spectacle@gmail.com

Vous êtes une entreprise et souhaitez nous aider à financer notre projet ? N'hésitez pas à nous contacter par mail.

Retrouvez-nous sur Instagram et Facebook : Melodi'Show



MORI DOJO AÏKI

Installée à la Bouëxière depuis la saison sportive 2024-2025, MORI DOJO AÏKI est une association régie par la loi du 1^{er} juillet 1901, créée le 19 juin 2024. En japonais, «Mori» signifie la forêt ; MORI DOJO peut donc être traduit par « le Dojo de la Forêt ». Son Bureau est composé de Bruno ROSAIS, Président, et Claudine ROSAIS, Secrétaire.

Affiliée à la FFAAA* (organisme agréé par le Ministère de la Jeunesse et des Sports), l'activité de MORI DOJO AÏKI est l'enseignement et la pratique du Wanomichi Aiki, émergence de l'Aïkido traditionnel d'Iwama (Japon). L'Aïkido est un art martial japonais créé en 1942 par le Maître Morihei UESHIBA «O Sensei», résultant d'un subtil mélange de techniques diverses issues de différents arts guerriers japonais.

Cette discipline comporte deux aspects principaux :

- Le Taijutsu : les techniques à mains nues,
- Le Bukiwaza : l'étude du maniement d'armes en bois.

Le terme Aïkido est composé de trois mots : aï : l'union, ki : l'énergie et do : la voie. Le terme Wanomichi est également composé de trois mots : wa : l'harmonie, no : de, et michi : la voie, le chemin.

Le Wanomichi Aiki, créé en 2018 par Daniel TOUTAIN, 8ème Dan UFA*, est une méthode permettant de faciliter la compréhension des fondements constituant les techniques de l'Aïkido traditionnel d'Iwama enseignées par son Maître Morihiro SAITO, 9ème Dan, qui fut l'un des plus proches disciples du fondateur de l'Aïkido.

Au MORI DOJO AÏKI de la Bouëxière, l'enseignement est dispensé par **Bruno ROSAIS**, pratiquant depuis 1987, titulaire du Brevet Fédéral d'Animateur d'Aïkido, 2ème Dan UFA :

- Le lundi de 18h15 à 19h30 : Cours Enfants/Pré-ados et de 19h30 à 21h15 : Cours Adultes
- Le vendredi de 17h15 à 18h15 : Cours Enfants/Pré-ados et de 18h15 à 19h00 : Cours Adultes

Partenaire du Pass Sport, dispositif porté par l'État et déployé par le Ministère des Sports et des Jeux Olympiques et Paralympiques, et destiné aux jeunes de 6 à 30 ans, MORI DOJO AÏKI contribue à accueillir encore plus de pratiquant(e)s au sein de son Dojo en leur offrant la possibilité de bénéficier d'une aide à la pratique sportive, intégralement remboursée par l'Etat, grâce à une déduction de 50 € à l'inscription.



Membre du réseau de l'Agence Nationale pour les Chèques-Vacances, conventionné Chèque-Vacances classique et Coupon Sport, MORI DOJO AÏKI accepte également ces titres de paiement utilisables toute l'année par toute la famille, pour le règlement des activités liées à la pratique de sa discipline.

Venez nous rejoindre, MORI DOJO AÏKI sera heureux de vous accueillir sur son tatami !



MORI DOJO AÏKI

Complexe Sportif Pierre de Coubertin
Rue du Stade - 35340 LA BOUËXIÈRE

Contact :

Tél. 06 73 89 18 62

moridojoaiki@gmail.com

<https://moridojoaiki.wixsite.com/wanomichi>

* L'UFA (Union des Fédérations d'Aïkido) est une structure d'État regroupant les deux grandes fédérations d'Aïkido françaises : la FFAB (Fédération Française d'Aïkido et de Budo) et la FFAAA (Fédération Française d'Aïkido, Aïkibudo, Kinomichi et disciplines associées). L'UFA est le seul groupement permettant la délivrance des grades d'État reconnus par l'État français et des diplômes donnant accès au statut d'enseignant.

PANIER DES PRÉS

QUELQUES NOUVEAUTÉS POUR CE DRIVE PAYSAN

L'association de producteurs propose chaque semaine des paniers de produits locaux et bio : on y retrouve des légumes, fruits, œufs, pain, fromage... Tout ce qui se produit sur le territoire !

Cette année, des parrainages sont mis en place : les consommateurs actuels peuvent parrainer un nouvel adhérent afin de faire découvrir le concept sans aucun engagement puisque l'adhésion de 7€ sera offerte au parrainé (ainsi que 7€ offerts au parrain).

Plusieurs nouveaux producteurs ont également rejoint Panier des Prés pour élargir la gamme : conserves et tartinades de légumes, pâtes, graines germées...

Enfin, suite à une enquête auprès des consommateurs, Panier des Prés a choisi de s'associer avec une coopérative espagnole bio pour vous proposer des agrumes.

Commandez votre panier sur panierdespres.com jusqu'au mercredi à 7h.

Retrait à La Bouëxière :
le vendredi entre 16h30 et 19h
à la Ferme de la Grande Fontaine.



TEMPÊTE AU COMPTOIR

A noter dans vos agendas !

Tempête au comptoir propose un réveillon de la Saint-Sylvestre.

Réservation :
remorquesproductions@gmail.com



ÉTAT CIVIL

FÉLICITATIONS AUX HEUREUX PARENTS ET BIENVENUE À :

Lou MAUNEAU	29 mars 2024
Léna BUSINELLO	28 août 2024
Antoine MAROS	4 juillet 2024
Iris MAHÉ	2 octobre 2024



TOUS NOS VŒUX DE BONHEUR AUX JEUNES MARIÉS

Ludivine JAMES et Louis BELLEE 5 octobre 2024



ILS NOUS ONT QUITTÉS...

nos plus sincères condoléances aux familles de :

Alain HARDY	17 juillet 2024
Danielle BRETTEL	23 juillet 2024
Ferjeux GLASSON	24 juillet 2024
Patrick DUBOIS	6 août 2024
Didier BRETON (dit Dédé)	20 septembre 2024
Noëlle LE HO (née AZÉMA)	4 octobre 2024
Alain TROUSSIER	14 octobre 2024
Bernard COCHET	16 octobre 2024



Dans cette rubrique, nous inscrivons seulement les naissances, mariages et décès qui nous sont communiqués à partir d'un formulaire d'autorisation.

BRUNES OU BLONDES



L'établissement a installé une borne PMU pour les joueurs.

Les horaires du bureau de tabac ont également été étendus :

- **Mardi au vendredi**
6h30 19h
- **Samedi**
8h 19h
- **Dimanche et jours fériés**
8h 13h

MARCHÉ : UN NOUVEAU POISSONNIER



Charles et Victoria sont désormais présents sur le marché du vendredi !

Nous avons le plaisir de vous annoncer l'ouverture de notre boulangerie-pâtisserie

Au Fournil Gourmand. Nous vous attendons tous nombreux pour venir découvrir nos produits !

Nos horaires : **Lundi** : fermé - **Mardi** : 6h30 - 13h30 / 15h30 - 19h30 - **Mercredi** : 6h30 - 19h30 - **Judi** : 6h30 - 13h30 / 15h30 - 19h30 - **Vendredi** : 6h30 - 19h30 - **Samedi** : 6h30 - 19h30 - **Dimanche** : 7h - 13h30

Dabremont Clementine & Delville Maxence

02 99 04 40 73 - aufournilgourmand35@gmail.com



M. Le Du, Ostéopathe, vous informe qu'il a déménagé. Il vous accueille désormais au **14 Rue Léon Souhy, à La Bouëxière**
06 12 19 10 59

LE BRICOLAGE POUR TOUS !

L'atelier Les Mains dans le Bois, situé à la Bouëxière, propose des cours de menuiserie et d'ébénisterie à destination des adultes, pour tous ceux qui souhaitent apprendre à bricoler pour le plaisir ou se perfectionner !

Venez avec votre idée de meuble et repartez avec votre création en bois de palettes, ou venez réaliser des assemblages tout à la main en reproduisant les gestes de la menuiserie traditionnelle.

Un vrai moment de convivialité grâce à des groupes de 3 personnes le tout dans un cadre verdoyant !

Une bonne idée cadeau pour soi ou pour offrir !!!

Egalement disponible sur

- 📷 Instagram lesmainsdanslebois
- 📘 Facebook Les mains dans le bois



Retrouvez toutes les informations sur le site www.stagebois.fr ou au **07 66 05 23 19**

LE GUIDE DU PHOTOVOLTAÏQUE POUR LES PARTICULIERS

Disponible
à l'accueil
de la mairie
ou sur le site
de la ville

Et si vous produisiez votre propre électricité ?

Le guide du photovoltaïque à destination des projets des particuliers est proposé par Liffré-Cormier Communauté. Il a été réalisé en partenariat avec le Conseil de développement.

Photovoltaïque en pratique

EST-CE BIEN ÉCOLOGIQUE ? QUELQUES ÉLÉMENTS DE RÉFLEXION...

Aujourd'hui **recyclables à plus de 95 %**, les panneaux PV sont principalement produits en Chine mais un assemblage local existe, n'hésitez pas à questionner votre installateur.

Sans être complètement autonome, produire une électricité d'origine renouvelable permet de **contribuer à la transition énergétique**.

Demain produire sa propre électricité aura d'autant plus d'intérêt que de nouvelles consommations se présentent (pompe à chaleur, station de recharge de véhicules électriques...).



SOLUTION AUTOCONSUMMATION + REVENTE < 3KWC
PROJET PV "CLASSIQUE" PARTICULIER PUISSANCE INSTALLÉE :

7 x 425 = 2 975 Wc (14m²)
Coût installation : 9 200 €
Électricité produite : 3 272 kWh/an
Taux d'autoconsommation estimé : 50 %
Électricité auto consommée : 1 636 kWh/an
Électricité produite revendue : 1 636 kWh/an
Économie sur électricité auto consommée* : 1 636 x 0,3 = 491 €/an
Revente électricité non consommée : 1 636 x 0,12 = 196 €/an
Prime à l'autoconsommation : 370 x 2,975 = 1 100 €
Estimation retour sur investissement : (9 200 - 1 100) / 687 = 11,8 ans
*Note : le prix moyen du kWh est estimé à 30cts pour les calculs sur 10 ans. Cela intègre une part d'inflation pour un prix actuel de 25cts

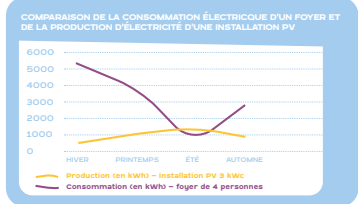

SOLUTION REVENTE TOTALE >
GRAND PROJET PV PARTICULIER

Puissance installée : 24*425 = 10 200Wc (48m²)
Coût installation : 22 500 €
Électricité produite et vendue : 11 586 kWh/an
Vente électricité : 11 586 * 0,1525 = 1 526 €/an
Estimation retour sur investissement : 22 500 / 1 526 = 14,7 ans

SOLUTION AUTOCONSUMMATION PURE PLUG&PLAY

Puissance installée : 610 Wc
Surface panneaux : 4m²
Coût installation : 1 000 €
Électricité produite : 671 kWh/an
Coefficient d'autoconsommation estimé : 0,8
Électricité auto consommée : 537 kWh/an
Économie sur électricité auto consommée* : 537 * 0,3 = 161 €/an
Estimation retour sur investissement : 1 000 / 161 = 6,2 ans

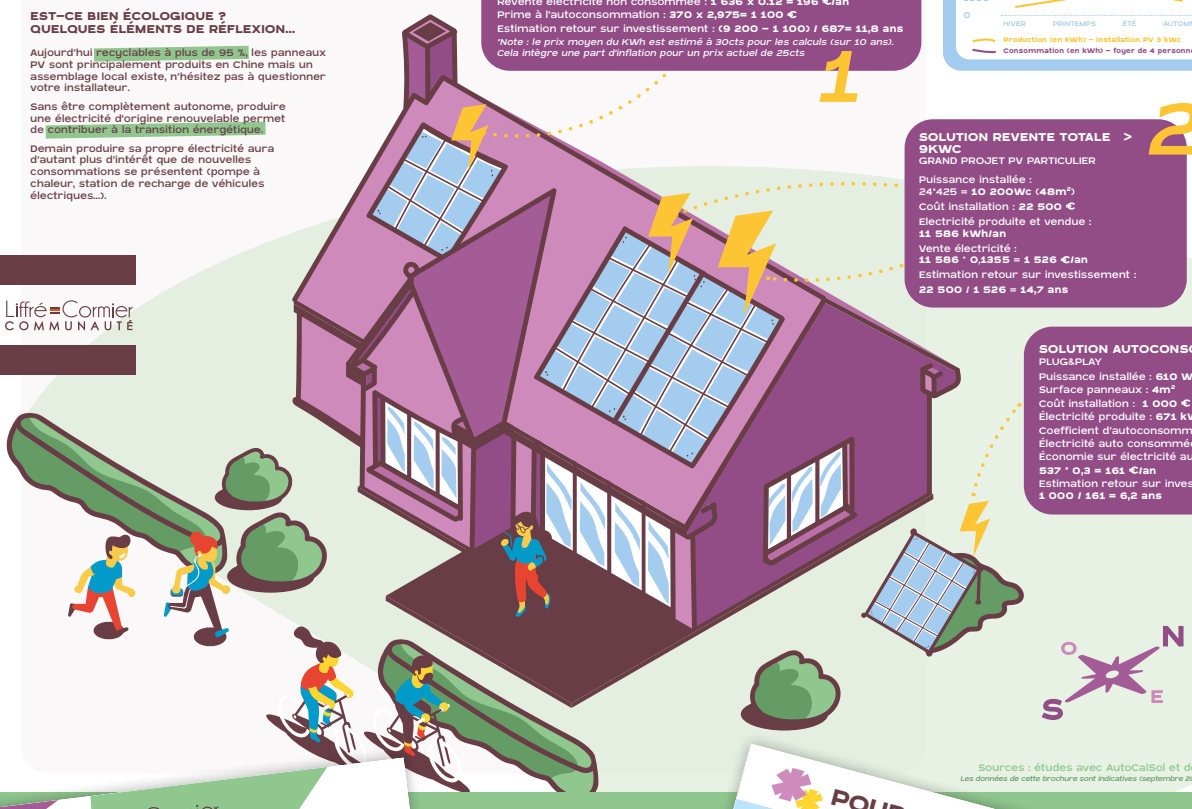

Sources : études avec AutoCalSol et données Enedis 2024
Les données de cette brochure sont indicatives (septembre 2024) et sont susceptibles d'évoluer.



CHOISIR SON INSTALLATEUR ET ANALYSER SON DEVIS

CONTACTER DES INSTALLATEURS
L'installateur doit vous aider à concevoir le projet, réaliser les démarches pour le raccordement réseau et le maintien de la certification RGE (Reconnu Garant de l'Environnement) de l'installateur. Elle permet de bénéficier des tarifs de rachat du surplus ou de la prime à l'autoconsommation en vigueur.
Les installateurs RGE locaux sont listés en ligne sur FRANCE RÉP > france-renov.gouv.fr/tramuairees-professionnel/artisan-rge-4

CHOISIR SON INSTALLATEUR
Conseil : contacter 3 installateurs différents et solliciter un devis et les solutions techniques proposées. Lors de sa visite, étudier votre installation électrique, votre toiture et l'identification du courant continu produit par le panneau photovoltaïque en cours d'installation.
Attention ! Les démarches en ligne ou par téléphone sont suffisantes.

DÉCRYPTAGE D'UN DEVIS, le devis devra comporter les éléments suivants :
Description détaillée des éléments techniques et des options
Étude technique et financière du projet.
Description de la prise en charge des différentes démarches.
Attestations d'assurance, de responsabilité civile décennale.

AUTORISATIONS ADMINISTRATIVES
C'est l'installateur qui réalise les démarches en votre nom.
Autorisation d'urbanisme avec déclaration préalable ou inclusion dans le permis de construire pour les bâtiments.
Attestation de conformité Conseil de l'Installation électrique.
Demande de raccordement au réseau d'électricité incluant la demande d'achat.
De votre responsabilité : auprès de votre assureur, vérifier la présence au contrat « Multirisque habitation » de l'assurance de responsabilité civile de l'activité de production d'électricité par panneaux PV.

POUR ALLER PLUS LOIN !

LIENS UTILES ET LEXIQUE
Les informations disponibles dans ce guide sont approfondies sur le site : www.photovoltaique.info et sur www.liffré-cormier.fr
avec un conseiller spécialisé : **ALEC DU PAYS DE RENNES** : 02 99 35 23 50 / www.alec-rennes.org
Pour évaluer le potentiel d'une installation photovoltaïque sur votre toit : autocalisol.com
Pour évaluer son devis photovoltaïque en lien avec sa consommation : alec-mun-devis-photovoltaique.info

Lexique
Les panneaux photovoltaïques (PV) sont des dispositifs convertissant l'énergie de la lumière en électricité soire ils sont couplés à un onduleur/micro-onduleur qui transforme le courant continu produit par le panneau photovoltaïque en courant alternatif utilisable par les équipements.
La mesure de la puissance des panneaux PV est faite en Watt-crête (Wc) elle propose la puissance maximale dans des conditions de température et d'irradiation optimales. On trouve sur le marché des panneaux entre 375 et 500 Wc. En fonction de l'orientation et l'installation des panneaux PV et l'ensolaillement, la production d'énergie (mesurée en kWh) va varier.

CE GUIDE A ÉTÉ RÉALISÉ PAR LE CONSEIL DE DÉVELOPPEMENT LOCAL DE LIFFRÉ-CORMIER COMMUNAUTÉ. Il s'agit d'un outil d'aide à la décision pour la création d'un projet PV pour les particuliers. Aucune motivation commerciale n'est à l'origine de ce document. Les données de cette brochure sont indicatives (septembre 2024) et sont susceptibles d'évoluer. Le Guide ne traite pas du solaire thermique.

Rendez-vous sur WWW.LIFFRÉ-CORMIER.FR



Téléchargez-le !

Mot de la majorité

Les communes, meilleures gestionnaires que l'État !

Depuis des années, les communes jouent un rôle crucial dans la gestion de nos territoires. Mais le discours actuel du gouvernement laisse entendre que la dette des collectivités locales serait un facteur préoccupant pour les finances publiques, même si cette dette représente seulement 11% de l'endettement total de l'État. Or cette dette modeste est le résultat des choix d'investissement qui répondent aux habitants du territoire. S'endetter sur 20 ans pour construire une école est une gestion budgétaire prudente et responsable.

Prenons notre commune comme exemple. Avec une gestion régulée, une rigueur budgétaire et des investissements bien ciblés, nous avons su construire des projets pour l'avenir sans mettre en péril notre équilibre financier. Les investissements réalisés sont tournés vers des infrastructures, salle de sports, pistes cyclables, centre de loisirs, nouvel espace culturel du Foyer Rural, donc des services essentiels et des projets innovants pour répondre aux besoins de la population et anticiper les défis de demain.

Cette capacité de gérer de manière efficiente et de préparer l'avenir contraste avec les annonces alarmistes du gouvernement, qui semble souvent déconnecté des réalités locales. Les élus locaux, eux, sont en contact direct avec leurs administrés, ajustent les décisions aux besoins réels et ont une vision concrète des enjeux.

Les communes ne sont pas des poids financiers pour la nation ; elles en sont les bâtisseuses de résilience et d'avenir.

Transition écologique et mobilités : un engagement local pour l'avenir

Dans le cadre de notre transition écologique, la commune s'engage à agir concrètement pour des mobilités plus durables et accessibles. Notre objectif est de faciliter les déplacements doux pour réduire notre empreinte carbone, tout en maintenant une fiscalité maîtrisée qui ne pèse pas sur les habitants. Ainsi, en plus des 19 allers-retours organisés par la Région Bretagne avec les bus Breizhgo, plusieurs actions sont en cours ou en projet :

-Développement des voies douces : pour encourager les trajets à pied et à vélo, nous multiplions les pistes cyclables et les chemins piétons sécurisés. Ces infrastructures permettent non seulement de diminuer la pollution mais aussi de rendre les déplacements plus agréables et plus sûrs.

-Faciliter les mobilités partagées : développement des alternatives à la voiture individuelle,

comme les navettes intercommunales avec le transport à la demande à 1 euro, le covoiturage avec un parking à La Bouëxière et à Liffré, les solutions de mobilité partagée BlaBlaCar Daily pour aller au travail, au sport ou faire les courses avec un financement du trajet pour le chauffeur et la gratuité pour le passager, et plus encore avec le projet de piste cyclable vers Liffré puis Rennes

-Maintenance de la fiscalité : La transition écologique et la modernisation des infrastructures peuvent générer des coûts, mais nous avons pris l'engagement de les maîtriser afin de ne pas augmenter la pression fiscale sur les contribuables, même si le niveau de notre endettement vert va mécaniquement augmenter. Les fonds sont utilisés de manière stratégique, et les subventions publiques sont recherchées activement pour limiter l'impact budgétaire.

Avec ces actions, notre commune démontre qu'une transition écologique est possible localement, dans le respect de l'équilibre financier.

Zoom sur le projet de cinéma à La Bouëxière au "foyer rural"

Créer un ciné-club au sein du Foyer Rural est une belle opportunité pour notre commune que la majorité a souhaité porter au cours de ce mandat. Dans la continuité de son histoire et de son engagement envers la culture, le Foyer Rural, héritier d'un bâti préservé grâce à un bail de 75 ans, se veut un lieu où se rencontrent générations et passions. Il l'a été pendant près de 50 ans grâce à des bals où nombre de couples se sont formés. Une partie des bouëxiérais sont les enfants du Foyer Rural !

La majorité a décidé de faire revivre ce lieu d'histoire. Il est déjà un lieu d'accueil des enfants du centre de loisirs, il sera demain un lieu leur permettant d'éveiller leur curiosité pour le cinéma, enrichissant ainsi leur horizon culturel.

À court terme, les travaux envisagés visent à améliorer le confort du bâtiment pour accueillir le public dans de bonnes conditions. À moyen terme, l'ambition est de transformer le Foyer en un lieu de projection conviviale et de discussion, où le cinéma devient un support de lien social et d'éducation. Ce projet s'inscrit pleinement dans notre volonté de maintenir et d'animer le patrimoine local, en lui redonnant vie et en assurant sa pérennité pour les années à venir.

Entretien des bâtiments communaux

La préservation de nos bâtiments communaux est une priorité qui reflète notre attachement au patrimoine local et notre engagement envers les

citoyens. En 2024 et 2025, des efforts significatifs seront consacrés à l'entretien de ces structures, avec un programme de travaux essentiels pour garantir leur bon état et leur longévité. Parmi les actions prioritaires, le nettoyage des façades et des espaces extérieurs permettra d'améliorer l'aspect visuel et la propreté des lieux publics.

Des travaux ont d'ores et déjà été effectués à la salle des sports, à l'Espace Culturel André Blot, à la mairie.

Une rénovation complète de l'espace jeune de Maisonneuve a été mise en œuvre. Et les quelques pans qui restent à peindre le seront par les jeunes pour qu'ils s'approprient ce lieu réhabilité.

Cet effort continu vise à offrir aux habitants un cadre de vie agréable et à valoriser le patrimoine architectural de notre commune, tout en répondant aux exigences de sécurité et de fonctionnalité des infrastructures communales.



La Bouëxière
dynamique & solidaire

Autre expression

Contrairement à l'État qui accumule des déficits records, une collectivité territoriale doit présenter tous les ans un budget équilibré. Les recettes des communes ont plusieurs origines qu'on peut classer en 3 catégories : les recettes fiscales, les

dotations de l'État et d'autres recettes comme les emprunts pour financer des investissements. A cela s'ajoute également des subventions qu'il est possible de percevoir de l'intercommunalité, du département ou de la région. Ainsi, on ne dépense

pas plus que ce qu'on gagne. Ce qui vaut pour les communes devrait s'appliquer aussi à l'État.

Philippe Rocher



Mot de la minorité

Plus que jamais : développer les services de proximité et combattre les fractures sociales.

L'actuelle composition de l'Assemblée Nationale sans majorité, à l'image de la fracturation territoriale et sociale du pays, rend difficile la gouvernance de la France dans les années à venir.

Les difficultés se cumulent pour bon nombre de nos concitoyens : désertification médicale, dysfonctionnement voire disparition des services publics, sentiment de relégation et d'abandon, insécurité, ras le bol fiscal ... Toutes ces difficultés ont été déterminantes dans le résultat des élections législatives.

Il y a urgence à agir efficacement pour ne pas tomber dans le populisme des partis d'extrême gauche et d'extrême droite.

En tant qu'élus locaux, nous n'aurons pas de prise sur la situation chaotique de la politique nationale. Il est important de ne pas mélanger politique locale et nationale car un conseil municipal n'a pas vocation à devenir une tribune politique ou un meeting partisan.

En revanche, les communes, en apportant des services de proximité et en innovant dans les politiques publiques, ont la capacité de renforcer les liens sociaux, d'améliorer le bien vivre ensemble, de protéger la qualité de vie et de préparer l'avenir. En effet, par nos compétences, nous avons la capacité de répondre aux transitions écologiques, démographiques et économiques qui s'annoncent.

La commune est un pôle de de stabilité, de cohésion et de repère.

Pour cela quelques principes doivent être respectés. Par exemple, respecter l'argent public et tenir ses engagements.

Respecter l'argent public :

Être respectueux des deniers publics, c'est être respectueux du contribuable.

C'est ce qui nous a conduit à toujours remettre en cause le cout de la salle de sport qui dépasse les 5 millions d'euros. Une salle de sport était bien nécessaire mais à un coût plus raisonnable qui privilégiait le fonctionnement et non l'esthétique. A ce prix d'investissement s'ajoutera le coût de fonctionnement et d'entretien. Plusieurs équipements comparables dans des communes voisines ont coûté plutôt 3 millions d'euros.

Par ailleurs, l'argent gratuit n'existe pas. Une subvention qu'elle vienne de l'Etat ou de la communauté de communes reste de l'argent du contribuable. Les subventions ne peuvent en rien

minimiser le coût d'un projet et justifier de dépenser toujours plus.

Nous serons aussi vigilants au retard pris dans les constructions des habitations dans le lotissement de la Tannerie car cela entraîne des frais financiers portés par le budget communal.

Respecter les engagements électoraux :

La majorité municipale a dressé son bilan des actions entreprises à mi-mandat dans un précédent Contact.

En toute transparence, il y a aussi lieu de lister toutes les actions restantes à faire du programme de la majorité municipale qui font parties des promesses électorales. Cette liste de reste à faire devrait, en toute logique, être intégrée dans le budget 2025 :

Pour les transports et les déplacements : répondre aux besoins des lycéens pour le transport, mettre en place une solution de transport vers la gare de Servon sur vilaine, poursuivre l'amélioration de l'accessibilité des personnes à mobilité réduite, repenser l'aménagement du parking du cimetière.

Pour l'économie : réaliser et diffuser un guide du commerce et des artisans locaux, améliorer la signalétique des fermes proposant de la vente directe, organiser des réunions régulières agriculteur/population.

Pour le tourisme et le patrimoine : créer une aire camping-car à Maisonneuve, rénovation de la chapelle de Chevré, créer un CRAPA, créer un espace fitness, valoriser le terrain de BMX, éclairer la liaison piétonne sur la route de Chateaubourg, aménager le square de la solidarité.

Pour les associations : créer un espace couvert pour les randonneurs, créer une TV Bouex, rénover la cuisine de la salle polyvalente.

Pour l'environnement : obtenir le label ville et village étoilé, balades nocturnes avec caméra thermique, acquisition d'espaces naturels et forestiers à proximité du bourg.

Sécurisation de la RD 27 et création d'une piste cyclable La Bouëxière Liffré.

En conseil municipal du 14 octobre 2024, nous avons déposé une question orale à ce sujet :

« Le Département est en train de réaliser une étude pour sécuriser la RD27 au niveau de 6 points accidentogènes et réaliser des pistes cyclables à haut niveau de service qui relieront les communes de Liffré et La

Bouëxière.

Serait-il possible de présenter au conseil municipal un état d'avancement des études en prenant en compte les questions suivantes :

Au niveau des points accidentogènes, est ce que des solutions d'aménagement sont déjà envisagées (aménagement de carrefour, déviation de la RD27, élargissement de la route...)?

Pour la piste cyclable raccordant La Bouëxière à Liffré, plusieurs solutions étaient envisageables. Le Département semble finalement étudier un faisceau par le Nord du territoire. Est-ce confirmé et quel critère a conduit le département à privilégier ce tracé ?

Quel est le planning d'étude, de concertation et l'objectif de réalisation des travaux ?

Afin de compléter la concertation en cours et d'associer les élus municipaux en apportant leur connaissance du territoire, serait-il possible de réunir les commissions aménagements de La Bouëxière et Liffré afin d'émettre un avis sur les études en cours ? »

En réponse, nous retiendrons que le Département est en phase de consultation/concertation et n'a pas arrêté de disposition technique ni pour la sécurisation de la RD27 ni pour la piste cyclable.

Sylvain HARDY, Marilyne GEAUD, Thomas JOUANGUY

Elus de la minorité "Agir avec vous"

Pour nous contacter:
sylvain.hardy@mairie-labouexiere.fr



Agir avec vous

Autre expression

Aucun texte transmis



Breizh Optical

NOUVEAU dans votre magasin d'optique
 Agathe ADAM, diplômée d'état en audioprothèse,
 spécialiste de la correction auditive
 vous accueille tous les mercredis



7, rue Théophile Rémond - LA BOUËXIÈRE
 ☎ 02 90 02 00 45 - www.breizh-optical.fr

-50% sur votre monture optique*	1 monture achetée = 1 monture offerte**	-25% sur les lentilles de contact***
---	--	--

JM Multiservices







- Travaux de bricolage intérieur/extérieur
- Entretien des espaces verts
- Nettoyage haute pression

06.61.57.64.04
jmmultiservices35@gmail.com
 N° SIRET : 913106800012



O.P. Ravalement

Enduit projeté



Isolation extérieure
 Joints de pierre - Peinture
Neuf et Rénovation

6 rue Pierre Gilouard
 35340 LA BOUËXIÈRE
opr35@wanadoo.fr

www.op-ravalement.fr **02 99 04 44 40**

MarTin Paysage

Terrassement • Assainissement & Micro-station
 Aménagement paysager • Réseaux
 Évacuation de terre • Apport de terre végétale
 Clôture • Engazonnement
 Maçonnerie paysagère • Enrobé

06 85 12 45 32
sarlmartintppaysage@gmail.com
 La Vigne 35340 La Bouëxière

CONCEPT PAYSAGE

Spécialiste de l'aménagement extérieur

- Terrasse, cour, clôture
- Portail, muret, abri
- Gazon, plantations
- Piscine (conception/aménagement)
- Aménagement de balcon
- Spécialiste béton décoratif

Pour toutes demandes de devis :

Antoine CHANTREL 35340 - LA BOUËXIÈRE
 06 33 50 99 88
ac.concept.paysage@gmail.com





GARAGE TREHOUR

entretiens - réparations - cartes grises
 - contrôles techniques - dépannages -
 accessoires - ventes de véhicules
 d'occasions - locations

02 99 62 63 12
garage.trehour@gmail.com



PATY COUVERTURE - BARDAGE

06 80 60 64 55
MAXIME.PATY@GMAIL.COM
 LA BOUËXIÈRE

La Galette Dorée

Galette à l'ancienne • Fabrication artisanale

Se tient à votre disposition

le vendredi de 14h30 à 19h
place de la Mairie à LA BOUËXIÈRE



Prix de gros
pour toutes associations
Pour vos commandes :
Tél. 06 84 47 66 96



BOUËX-HAIR Coiff'

9 rue Théophile Rémond
35340 LA BOUËXIÈRE

02 99 62 69 12

bouex-hair.coiff@orange.fr
www.la-bouexiere-coiffeur.fr

CARRELAGE GALLERAND

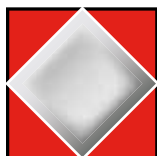

Chape fluide, carrelage, faïence

8 rue des Tanneurs
35340 LA BOUËXIÈRE

Tél. 02 99 62 64 22

SALLE D'EXPO.
SUR RDV

www.carrelage-gallerand.com

Atelier Paul Marbrerie
02 23 42 62 46



21 rue la Fontaine
35340 LIFFRÉ



Travaux de Cimetière

Alexandre Maçonnerie

Alexandre Joubert
Travaux de maçonnerie

06 73 72 19 61
26 Chevré
35340 La Bouëxière
alexandremaconnerie@orange.fr



UnPetitMorceauDeTerre

Maraîcher bio
4 les cours, La Bouëxière
06 64 81 62 27
judipaniers35@gmail.com

CHANTREL TERRASSEMENT

5A allée George Sand
35340 LA BOUËXIÈRE
Tél. : 02 99 62 60 93
Portable : 06 85 32 32 59
philippechantrel@orange.fr

- Aménagement extérieur
- Terrassement / Empierrement
- Réseaux / Assainissement
- Micro-station / Fosse septique

Contactez la conseillère en immobilier
Près de chez vous !

Rozenn HESLAN
06 68 21 51 38
rozenn.heslan@udfrance.fr

10 bonnes raisons DE CONCRÉTISER VOTRE PROJET AVEC iad :

- 1 Parfaite **connaissance** de votre secteur
- 2 Honoraires **adaptés**
- 3 **Avis de valeur effort**
- 4 Suivi personnalisé
- 5 **Large diffusion** des annonces
- 6 **Partenariats efficaces** pour vendre plus vite !
- 7 **Transaction encadrée et sécurisée**
- 8 **Synergie inter-conseillers**¹ favorisant le travail en partage
- 9 Vérification de la **solvabilité** des futurs acquéreurs
- 10 **98% de clients satisfaits**² et si vous en faites partie ?

LOSÉA

Pour votre projet de rénovation ou de création d'intérieur.

- Pose de menuiseries
- Isolation, placo, enduits
- Peinture, tapisserie, faïence
- Petite électricité & plomberie
- Pose stratifier, agencement...

Jonathan Gilbert
Tél: 07 49 82 58 84

Mail: ets.losea@gmail.com
Facebook: Ets losea

35 340 La Bouëxière

SARL REBUFFÉ
Plomberie/Chauffage

RGE QualiPac

@sarlebuffe

LA BOUEXIERE (35340)
02 99 62 67 16
thierry.rebuffe@hotmail.fr

MBF

MAISONS BOIS FÉLIOT
CHARPENTE • COUVERTURE
ISOLATION • OSSATURE BOIS
www.maisonbois-feliot.fr

Steven Féliot
06 75 42 08 44

4 Rue des Tanneurs - ZA Bellevue - 35340 La Bouëxière
contact.feliot@gmail.com - 02 99 04 42 39

- Maître Artisan -

Coiffure APPARENCE
SALON Coiffure MIXTE

3, rue Pierre Gillouard
35340 LA BOUËXIÈRE
02 99 62 69 17

7 AGENCES DE PROXIMITÉ
LIFFRÉ / ACIGNÉ / BETTON / NOYAL-SUR-VILAINE
ST-AUBIN-DU-CORMIER / ST-AUBIN-D'AUBIGNÉ / LA BOUËXIÈRE



ACHAT - VENTE - LOCATION - GESTION

UN PROJET IMMOBILIER ?

ESTIMATION GRATUITE DE VOTRE BIEN !
Sous 48H, sur simple appel ou par mail.

CONTACTEZ-NOUS !



02.99.39.01.01
cabinet@crgimmo.com
cabinet-rolland-girot.com

24 rue Théophile Rémond
35340 LA BOUËXIÈRE



GLACES
Petits pots, pots de 500 ml, esquimaux, bûches de Noël et gâteaux glacés

FONTAINE À LAIT
EARL DUTE Philippe
32 la grande fontaine
35340 La Bouëxière
02.99.04.49.43
fermedelagrandefontaine@gmail.com
https://fermedelagrandefontaine.fr

La Bouëxière, à 20 km au nord-est de Rennes
Ouvert les vendredis de 15h à 19h





Patricia FUSELIER
Coiffure à domicile

Mixte, Junior,
Coiffures de soirée,
Mariages, Conseil visagiste

Secteurs : Rennes, Vitré, Fougères

06 33 05 62 20



JLD CARROSSERIE AUTOMOBILE

Carrosserie peinture tous véhicules
Restauration - Pare-brise
Entretien mécanique - Vidange - Pneus

06 85 14 15 13
3, La Hairie - 35340 La Bouëxière
jld.carrosserieautomobile@outlook.fr
JLD Carrosserie Automobile



BDV SERVICES

Du lundi au vendredi :
de 8h30 à 12h30 et de 14h00 à 18h00
Le Samedi :
de 8h30 à 12h30 et de 14h00 à 17h00

48, rue de la Forêt - 35340 LA BOUËXIÈRE
Tél. 02 99 04 41 98

Réceptions et Hébergements

Domaine du BERTRY



Mariages – Séminaires – Evènements

Nouvel espace en 2024 « La Grange » 140 personnes

– 7, le Bertry – La Bouëxière –
www.domainedubertry.bzh
06.15.77.76.80



STAR'S MUSIC

Animations dansantes
Soirées privées, mariages

Patrick Fuselier

06.86.10.38.59

35340 La Bouëxière
starsmusic@hotmail.fr

siret 350 303 236 0002

TOUT DEBARRAS

*vide-maison, débarras de grenier, appartement,
garage, commerces et tous locaux*

**DEVIS
GRATUIT**

PATRICK FUSELIER

06.86.10.38.59 35340 LA BOUËXIERE

siret 350 303 236 00029



ARCHITEK BOIS

Construction / Extension / Rénovation
Maisons Performantes Ossature Bois

4, rue des Tanneurs - 35340 La Bouëxière
architekbois@gmail.com 07 83 38 81 20



Création d'outils de jardin



YCOJ

Pour un écosystème naturel



histoires
d'ânes



*Ferme pédagogique
Randonnée avec un âne
Produits cosmétiques au lait d'ânesse*

La sapinière - 35340 LA BOUËXIÈRE
Tél. **06 10 42 16 35** // E.mail : **contact@histoires-d-anes.fr**
www.histoires-d-anes.fr

GESTIN ESPACE PAYSAGE



AMÉNAGEMENTS EXTÉRIEURS

Lionel Gestin
06 63 57 88 48
www.gestin-paysage.com

Au Naturel Gourmand

Fruits - Légumes - Fromages
Épicerie Fine - Produits Artisanaux
Paniers Garnis

 **02 23 27 98 47**

2 c Place de l'Europe - 35340 La Bouëxière

Envie d'une pub sur le Contact ?

Envoyez un message sur
article.contact@mairie-labouexiere.fr

GCP

SARL GCP Maitrise d'œuvre

Construction – Rénovation - Extension

Tél. 02.99.04.41.04 - www.gcp35.com

P.A. de Bellevue – 35340 La Bouëxière



HORAIRES DE LA MAIRIE

Lundi
14h à 17h30

Mardi, mercredi, jeudi
9h à 12h et 14h à 17h30

Vendredi
9h à 12h et 14h à 16h30

Samedi
9h à 12h

- ▶ Fenêtres
- ▶ Portails et clôtures
- ▶ Portes de garage
- ▶ Portes d'entrée
- ▶ Garde-corps
- ▶ Motorisation
- ▶ Volets roulants
- ▶ Stores



esprit Ouverture

LA BOUËXIÈRE - Contact : Pierre DEMÉ ☎ 06 89 10 80 72

Besoin d'aide pour vos démarches administratives ?

Rendez-vous dans votre France services

Liffré = Cormier COMMUNAUTÉ

PROCHE DE VOUS, PROCHE DE CHEZ VOUS

Pour votre demande de carte grise, une question sur vos impôts, votre retraite, ou vos allocations familiales...

À moins de 30 minutes de chez vous, les agents France services vous accompagnent dans toutes vos démarches du quotidien.

Trouvez votre France services sur : france-services.gouv.fr



PROCHE DE VOUS, PROCHE DE CHEZ VOUS

France services

France services vous permet d'accéder en un seul et même lieu aux principaux organismes de services publics :



Agence nationale des titres sécurisés



Des exemples de services proposés dans les France services :

- ☑ Déclarer mes revenus
- ☑ Faire une demande de permis de conduire ou de carte d'identité
- ☑ Demande une aide (Allocation logement, RSA, retraite)
- ☑ Créer votre espace Pôle emploi
- ☑ Gérer votre compte Ameli

Retrouvez toutes les informations pratiques (horaires, plans d'accès, permanences, antennes, nouvelles ouvertures) sur : france-service.gouv.fr

Des agents France services vous accompagnent à la mairie de La Bouëxière. Prenez rendez-vous au 02 99 62 62 95

AGENDA

DÉCEMBRE

Dimanche 15 décembre 2024

Carré comme un ballon

16h - Espace culturel André Blot

Spectacle de Noël

Tout public - durée : 60 min.

Gratuit - Inscription obligatoire à

l'accueil de la mairie : 02 99 62 62 95



JANVIER-FÉVRIER

Samedi 11 janvier 2025

LES ZEF ET MER

A partir de 15h30 - Salle Corbière,

Espace culturel et associatif

Maisonneuve.

Festival de spectacles jeunesse. Retrouvez la programmation sur le site de la ville courant décembre.

Gratuit - à partir de 4 ans - Durée 30 minutes par spectacle - participation libre, inscription en mairie :

02 99 62 62 95.



A partir du 15 janvier 2025

A chaque danse ses histoires

Médiathèque Ménéouel, aux horaires d'ouverture, jusqu'au 15 mars.

Exposition - Partons ensemble à la découverte de la danse et de son histoire. Exposition réalisée par la fédération Arts vivants et départements et le Centre national de la danse. Prêtée par la médiathèque départementale d'Ille-et-Vilaine.



Du 24 janvier au 2 février

Art-Scène

Espace culturel André Blot

6 représentations :

Vendredi 24 janvier – 21h

Samedi 25 janvier – 21h

Dimanche 26 janvier – 15h

Vendredi 31 janvier – 21h

Samedi 1 février – 21h

Dimanche 2 février – 15h

La compagnie théâtrale Art-Scène régale son public en présentant chaque année une nouvelle comédie.

Tarif : gratuit moins de 12 ans / 4€ de 12 à 15 ans / 8€ à partir de 16 ans / Billetterie sur place ou à l'adresse :

artscene.theatrelifre@gmail.com



MARS

Du 20 au 23 mars 2025

Ton'Eire de Bouëx

Espace Culturel André Blot

Le festival Ton'Eire de Bouëx est consacré aux musiques de Bretagne et d'Irlande.

Pré festival : dimanche 16 mars à 16h – concert de musique irlandaise.

Jeudi 20 mars : Soirée Cinéma – Espace Culturel André Blot

Vendredi 21 mars : Bal irlandais / Ceili – Espace Culturel André Blot

Samedi 22 mars : Bal pour enfants

Samedi 22 mars : Fest-Noz – Espace Culturel André Blot

Dimanche 24 mars : Concert de musique irlandaise Espace Culturel André Blot
Détail du programme courant février 2025.



AVRIL

Du 2 avril au 3 mai 2025

Hélène Jegado, un bol d'arsenic ?

Médiathèque Ménéouel - Aux horaires d'ouverture de la médiathèque.

La Médiathèque Ménéouel, accueille l'exposition « Hélène Jegado : un bol d'Arsenic ? » réalisée par les Archives Départementales d'Ille-et-Vilaine.

Cette exposition retrace le parcours criminel d'Hélène Jegado à travers la Bretagne du milieu du 19ème siècle. Hélène Jegado naît dans un milieu paysan en 1803. Très jeune, elle devient domestique dans plusieurs maisons. Sa carrière d'empoisonneuse à l'arsenic commence à l'âge de 30 ans jusqu'à son arrestation et son procès en 1851. Elle est condamnée pour 5 meurtres mais est soupçonnée d'avoir empoisonné à l'arsenic au moins trente-sept victimes dont sa propre sœur. Elle est exécutée sur la place du Champ de Mars de Rennes, le 26 février 1852.

Vous retrouverez, lors de cette exposition, une sélection de documents, romans, bandes dessinées, films qui ont été inspirés par ce fait divers.



Suivez-nous sur les réseaux et sur le site de la ville !

🌐 www.mairie-labouexiere.fr

📌 @villelabouexiere

📺 #villedelabouexiere

📺 @Villedelabx

